

# La chute dans le jardin d'Eden

Que s'est-il réellement passé ?

## Gn 1 : 26 et 27

« Puis Dieu dit : Faisons l'homme à notre image, selon notre ressemblance, et qu'il domine sur les poissons de la mer, sur les oiseaux du ciel, sur le bétail, sur toute la terre, et sur tous les reptiles qui rampent sur la terre. Dieu **créa** l'homme à son image, il le créa à l'image de Dieu, il créa l'homme et la femme. »

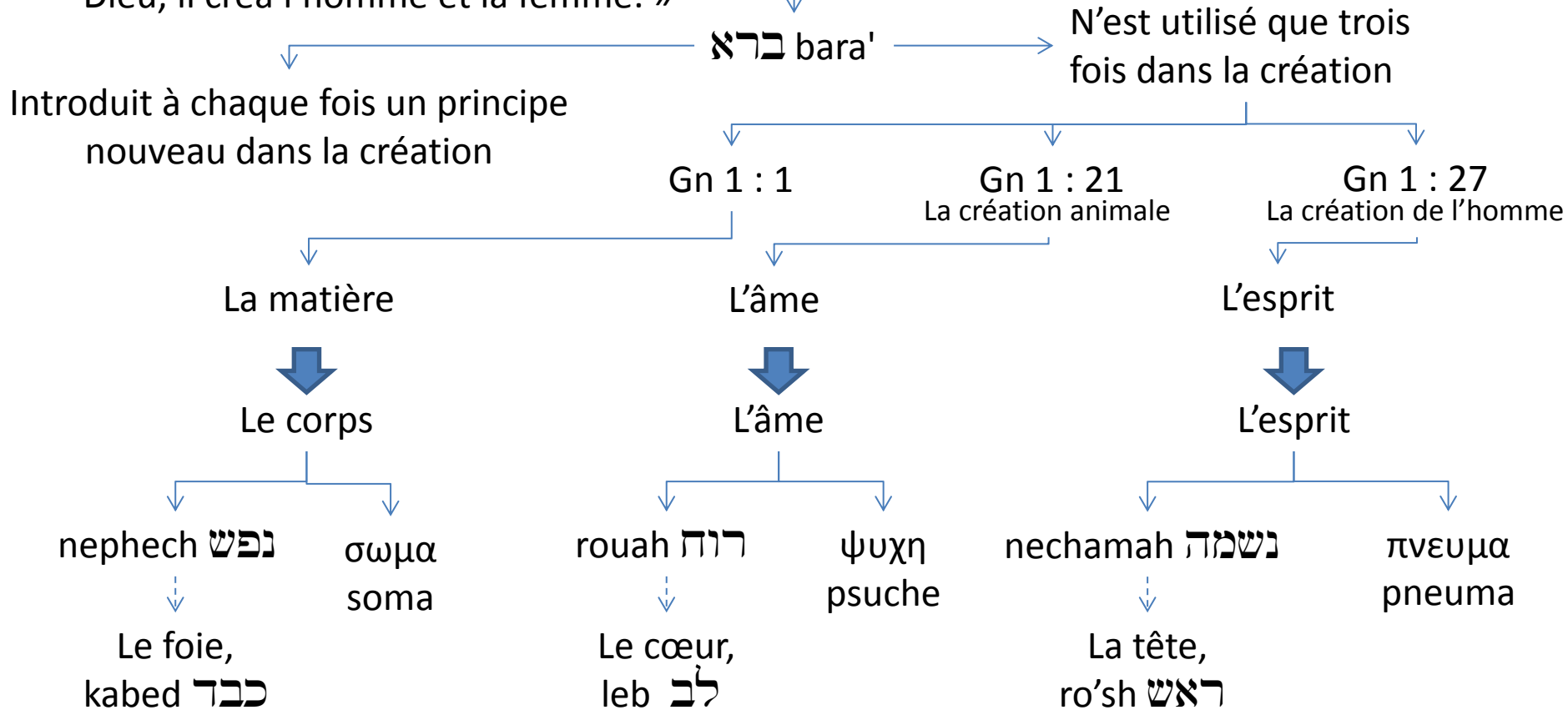

# Ce que l'homme était à la création → Avant la chute

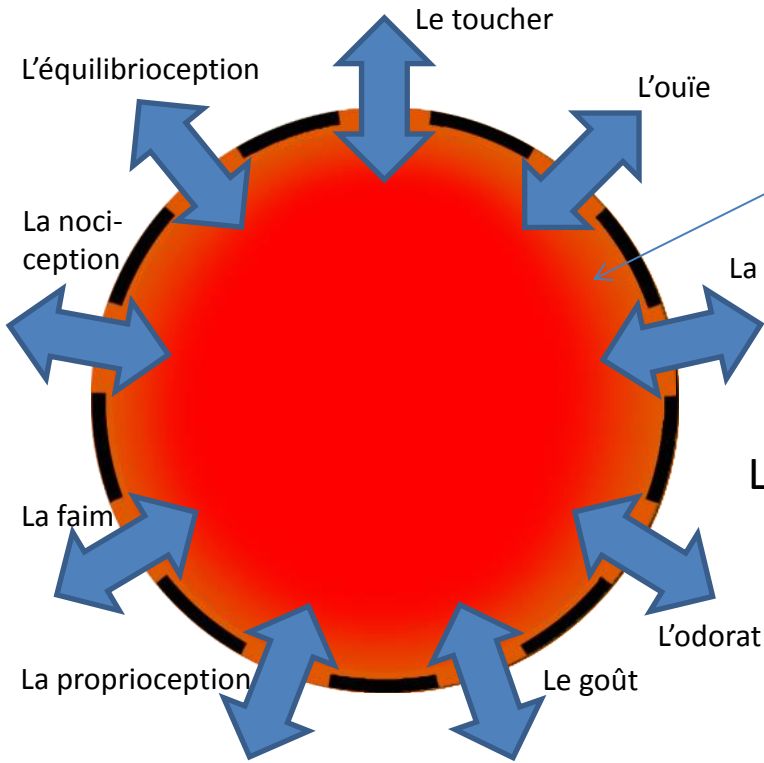

## Perception de la position des différentes parties du corps

Organes réactionnels de la vie de relation

Muscles, tendons, os

articulations possèdent une innervation sensitive propre

Les récepteurs sont appelés « éléments proprioceptifs » car ils réagissent une excitation provenant de l'organe lui-même

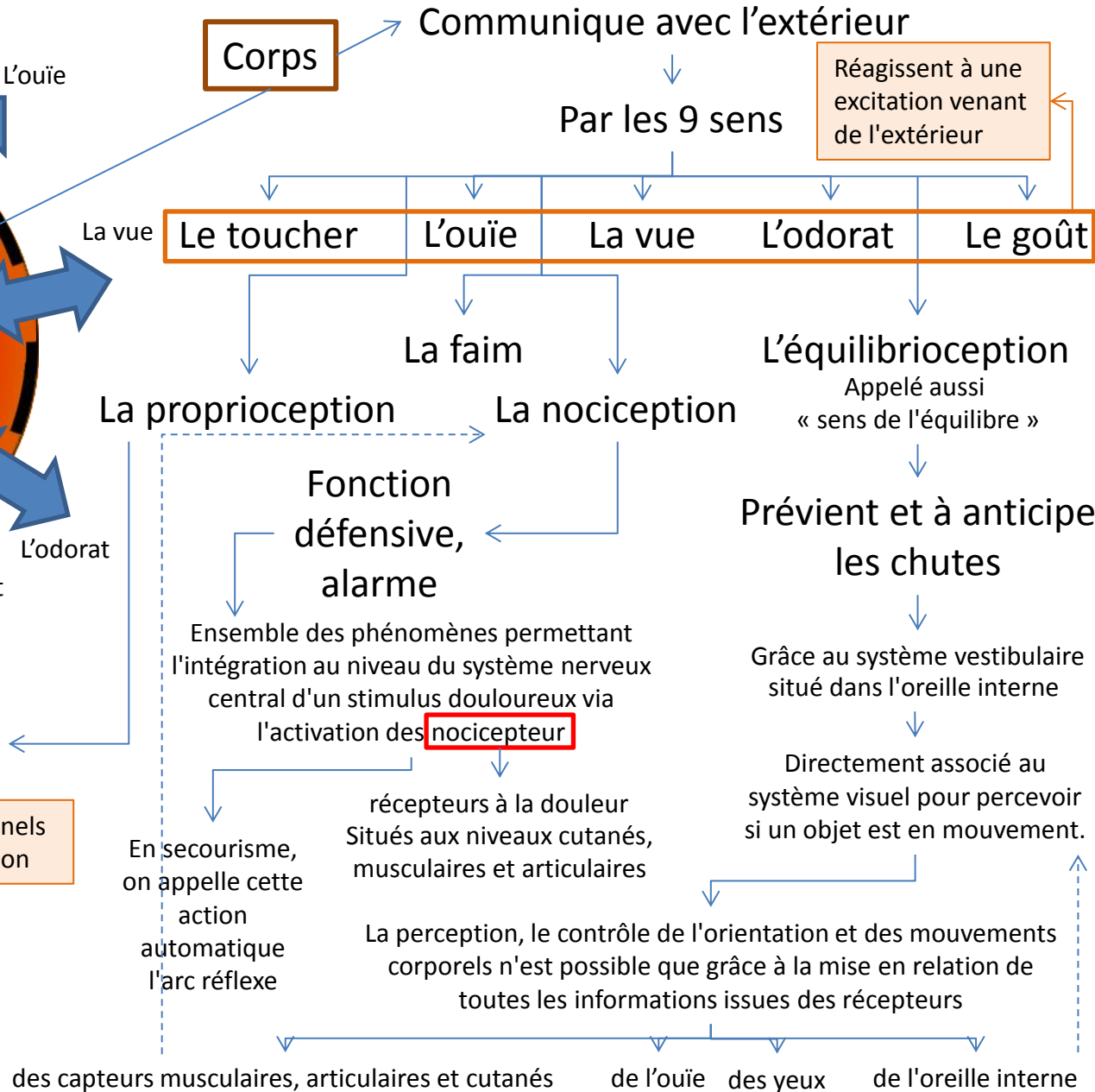

Ce que l'homme était à la création → Avant la chute

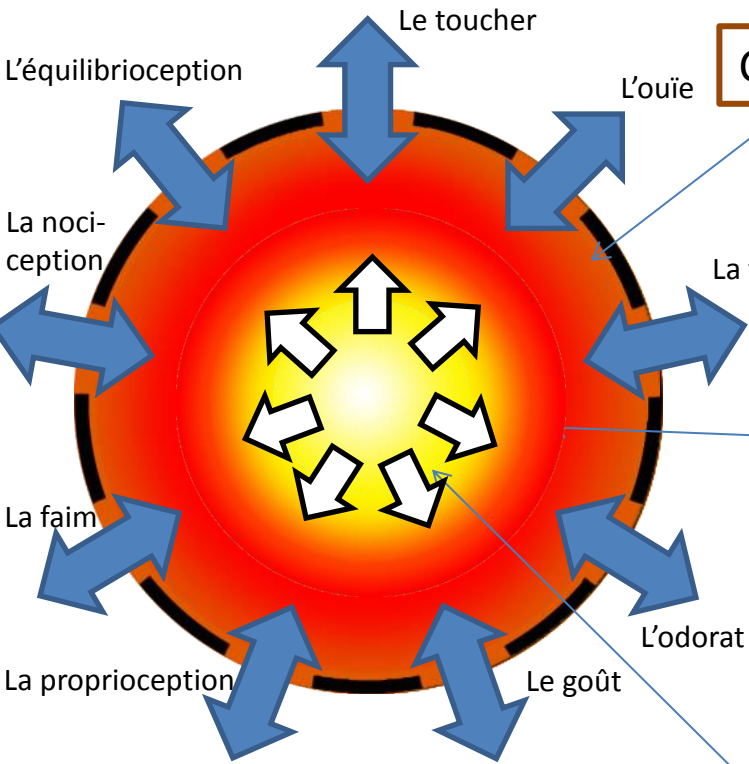

**Corps**

Communique avec l'extérieur

→ Par les 9 sens

- Le toucher
- L'ouïe
- La vue
- L'odorat
- Le goût
- La proprioception
- La faim
- La nociception
- L'équilibriception

**Ame**

Interagit avec le corps

Via 6 attributs

- L'affection
  - La raison
  - La mémoire
  - L'imagination
  - L'analyse
  - La pensée
- Mémoire sensorielle
  - Mémoire de travail
  - Mémoire profonde

**Esprit**

Orienté l'âme

→ Par les 7 esprits de Dieu

Sagesse et compréhension  
(Es 11 : 2)

Conseil et Puissance  
(Es 11 : 2)

Connaissance  
(Es 11 : 2)

Révérance  
(provenant de la crainte de Dieu)  
(Es 11 : 3)

Justice  
(Es 11 : 3 et 4)

Vérité  
(Es 11 : 3 et 4)

Fidélité  
(Es 11 : 5)

(Lire aussi Ap 1 : 4 ; 3 : 1 ; 4 : 5 ; 5 : 6)

Et l'esprit oriente, dirige, pilote le reste de l'être

## Gn 3 : 6

« La femme **vit** que l'arbre était bon à manger et agréable à la vue, et qu'il était précieux pour ouvrir l'intelligence ; elle **prit** de son fruit, et en **mangea** ; elle en **donna** aussi à son mari, qui était auprès d'elle, et il en mangea. »

→ La désobéissance →

quatre gestes  
quatre actions

Voir

Prendre

Manger

Donner

ראה ra'ah

לקח laqach

אכל 'akal

נתן nathan

Cette succession de verbes est répétée à maintes reprises !

→ Gn 6 : 2 et 4 « les fils de Dieu **virent** que les filles des hommes étaient belles, et ils en **prirent** pour femmes parmi toutes celles qu'ils choisirent. [...] Les géants étaient sur la terre en ces temps-là, après que les fils de Dieu **furent venus vers** les filles des hommes, et qu'elles **leur eurent donné** des enfants : ce sont ces héros qui furent fameux dans l'antiquité. »

Pr 30:20  
Pr 5

Dans le Cantique des Cantiques par exemple

Quel rapport avec « **manger** » ?

La jeune épouse dit (4 : 16) → « Que mon bien-aimé entre dans son jardin afin qu'il mange de ses fruits les meilleurs. »

L'époux répond (5 : 1) → « J'entre dans mon jardin, ma sœur, ma chérie... je mange mon rayon de miel avec mon miel, je bois mon vin avec mon lait »

→ Gn 34 : 2 → « Elle **fut aperçue** de Sichem, fils de Hamor, prince du pays. Il **l'enleva**, **coucha** avec elle, et la **déshonora**. »

Seul passage dans la Genèse, où un acte répréhensible est commenté, voire condamné explicitement

→ Gn 38 : 2 et 3 → « Juda **vit** la fille d'un Cananéen du nom de Schua ; il la **prit** pour femme et **eut des relations** avec elle. Elle devint enceinte, et **enfanta** un fils, qu'elle appela Er. »

Bien que discrète dans ce passage, cette condamnation aboutira à une loi proscrivant le mariage mixte de ce type (Dt 7 : 3)

Caractéristique principale de tous les textes contenant les verbes qui décrivent la désobéissance

Au lieu du verbe  
« manger »

toujours un verbe signifiant  
« avoir un rapport sexuel »

Le jugement porté sur l'acte de manger du fruit de l'arbre défendu dans le jardin d'Eden – l'interdit – est projeté sur un certain acte illicite qui a un rapport avec un acte sexuel

## Un autre texte → Gn 16 → « La conception d'Ismaël »

Gn 16 : 1 à 3 → Après dix ans en Canaan, malgré les promesses divines réitérées, Saraï n'a toujours pas donné d'enfant à Abram

Saraï propose à Abram sa servante égyptienne **Agar**, pour que, par son intermédiaire, elle puisse « avoir des enfants »

Selon la loi coutumière mésopotamienne, une femme qui ne pouvait pas donner de fils à son mari devait lui donner une servante pour établir la lignée

probablement une des servantes que le pharaon a données à Abram en Egypte et qu'il a donné à sa femme → Gn 12 : 16

### Lien avec le récit de la chute

Gn 16 : 3, 4 et 13 → Saraï... **prit** l'Égyptienne Agar... elle la **donna** pour femme à son mari Abram... Il **eut des relations** avec Agar.

Gn 3 : 6 → Elle [Eve] **prit** de son fruit... Elle en **donna** aussi à son mari qui était avec elle et il [Adam] en **mangea**.

Les deux femmes agissent de la même manière

Elles prennent quelque chose → Pour Eve → Le fruit de l'arbre défendu  
→ Pour Saraï → la servante Agar

Comme le fruit, Agar est le complément d'objet du verbe « prendre »

Les deux femmes donnent, chacune « à son mari », ce qu'elles ont pris

Le rapport sexuel qu'Abram a avec Agar est assimilé à l'acte d'Adam de manger le fruit

Ce qui est souligné littérairement en Genèse 16, c'est qu'Abram, suivant le plan de sa femme, finit aussi par agir de manière similaire à Adam → en opposition à la volonté de Dieu

Comme Adam, Abram s'efforce d'obtenir, par des moyens humains, ce qui avait été promis gratuitement par Dieu

Le commentaire littéraire du chapitre 16 suffit !

→ La leçon est prise !

Malgré les tentatives d'Abram et de Saraï de trouver, par les moyens charnels, une issue à leur dilemme, le Dieu ne leur fait pas de reproche

La promesse faite à Abram d'une postérité n'est pas seulement réitérée. Elle est grandement élargie (Gn 17 : 4 à 7)  
Saraï, aussi appelée par son nom, devient Sara (v. 15) et elle est bénéficiaire, elle aussi, d'une promesse (Gn 17 : 16, 19, 21)  
Comme si tout cela n'était pas suffisant, Ismaël lui aussi est béni et reçoit une promesse (Gn 17 : 20)

La Parole de Dieu condamne le mal, l'injustice, le tort, sinon la loi ne serait pas juste

↓  
Mais elle ne peut pas gracier le coupable

En revanche, la grâce peut relever l'injuste, s'il se tourne vers le Seigneur qui peut pardonner

Dans le jardin, l'homme a tenté de se cacher de Dieu → mais Dieu est venu à sa rencontre et a couvert sa honte

Grâce au sacrifice substitutif du Christ, par la miséricorde de Dieu, le pécheur ne reçoit pas ce qu'il mérite

↓  
la condamnation et les peines éternelles

Par sa grâce, il reçoit ce qu'il ne mérite pas

↓  
le pardon du péché et la vie éternelle

Gn 3 : 6

« La femme **vit** que l'arbre était bon à manger et agréable à la vue, et qu'il était précieux pour ouvrir l'intelligence ; elle **prit** de son fruit, et en **mangea** ; elle en **donna** aussi à son mari, qui était auprès d'elle, et il en mangea. »



Donne un rapport avec la sexualité ?

Gn 3 : 7

« Les yeux de l'un et de l'autre s'ouvrirent, ils connurent qu'ils étaient nus, et ayant cousu des feuilles de figuier, **ils s'en firent des ceintures** »

Jb 31 : 33

« Ai-je dissimulé aux hommes mes transgressions, caché ma faute dans mon sein ? »



Il est dans la nature déchu de l'homme d'essayer de dissimuler ses fautes et ses mauvaises actions

Si le péché  
avait été

de prendre  
le fruit

→ Ils se seraient  
caché les mains

de manger  
le fruit

→ Ils se seraient  
caché la bouche

Ils se sont fabriqué des ceintures !

La faute ne vient-elle que de Eve ?

Adam mange le fruit  
qu'Eve lui a donné

Comme Abram a des relations avec  
Agar, la servante que Saraï lui a donnée

Adam écouta sa  
femme passivement

Comme Abram écouta la voix  
de sa femme

Gn 3 : 17 - « Puisque tu as écouté la  
voix de ta femme et mangé... »

Gn 16 : 2 - « Abram écouta la voix de  
Saraï » cf. Ex 15.26 ; 1S 15.1

Adam a passivement écouté sans intervenir ni venir en aide à sa femme lors de la tentation

Le texte souligne par ce rapprochement  
qu'Abram, comme Adam, est complice

Abram, comme Adam, n'a pas rappelé à sa femme  
les promesses que le Seigneur lui avait faites

Gn 2 : 25

« L'homme et sa femme étaient tous deux nus, et ils n'en avaient point honte. »

**עָרוֹם** 'arowm

Désigne ce qui est rempli de souffle, qui est porté par un souffle

Réalité physique remplie de lumière

**בוש** buwsh

Agir honteusement

Radical : Hitpolel

Causatif réfléchi intensif

Mode : Imparfait

Action ou processus continu

Ils étaient dans une réalité physique de plénitude de l'Esprit et de lumière

Ils n'avaient pas agi honteusement et demeureraient dans cet état de pureté

Gn 3 : 7

« Les yeux de l'un et de l'autre s'ouvrirent, ils connurent qu'ils étaient nus, ... »

**יָדָע** yada'

Connaître (par les sens)

Radical : Qal

Exprime un fait

Mode : Imparfait

Action ou processus continu

Ils étaient dans une réalité physique de satiété, de saturation, de satisfaction des sens

**עִירָם** 'eyrom

Expression physique des sens

Désigne cette sorte de mouvement ou d'action, au moyen de quoi une chose quelconque, s'élevant du centre à l'un des points de la circonférence, parcourt ou remplit une étendue, une place, qu'elle n'occupait pas auparavant.

Ils ont agi honteusement et demeureraient dans cet état de honte



Mais cela signifie-t-il que le terme « fruit » est une allégorie ?

Gn 2 : 9

« L'Éternel Dieu fit pousser du sol des **arbres** de toute espèce, agréables à voir et bons à manger, et **l'arbre** de la vie au milieu du jardin, et **l'arbre** de la **connaissance** du bien et du mal. »

Tout ce qui se consolide et se durcit  
Aspect physique de la végétation

**עץ** 'ets

Bois, arbre

**דעת** da'ath

Vient de **ידע** yada'

Connaissance **soudaine** et  
**pas forcément volontaire**

(Es 5 : 13)

(Dt 4 : 42, 19 : 4; Jos 20 : 3; Nb 35 : 5)

Gn 3 : 2 et 3

« La femme répondit au serpent : Nous mangeons du **fruit** des arbres du jardin. Mais quant au **fruit** de l'arbre qui est au milieu du jardin, Dieu a dit : Vous n'en mangerez point et vous n'y toucherez point, de peur que vous ne mouriez. »

Conséquence ← **פרי** periy

Fruit (concret)

Vient de **פרה** parah

Prosperer,  
produire,  
augmenter

Remarques :

Dieu n'a pas dit de ne pas manger du fruit de l'arbre de la connaissance du bien et du mal !

Gn 2 : 17

« tu ne mangeras pas de l'arbre de la connaissance du bien et du mal »

Dieu n'a pas mentionné que la conséquence de cette connaissance mais toute la source !

L'arbre qui est au milieu du jardin n'est pas l'arbre de la connaissance du bien et du mal !

Gn 2 : 9

« L'Éternel Dieu fit pousser du sol des arbres de toute espèce, agréables à voir et bons à manger, et **l'arbre de la vie au milieu du jardin**, et l'arbre de la connaissance du bien et du mal. »

Dieu n'a pas dit de ne pas toucher l'arbre de la connaissance du bien et du mal  
Gn 2 : 17

« mais tu ne mangeras pas de l'arbre de la connaissance du bien et du mal, car le jour où tu en mangeras, tu mourras. »

L'ennemi travaille par glissements successifs

N'ajoutons et ne retranchons rien de la Parole de Dieu !

(Ap 22 : 19)

# Quid du fruit de l'arbre de la vie ?

Gn 2 : 8 à 10

« Puis l'Éternel Dieu planta un jardin en Eden, du côté de l'orient, et il y mit l'homme qu'il avait formé. L'Éternel Dieu fit pousser du sol des arbres de toute espèce, agréables à voir et bons à manger, et l'arbre de **la vie au milieu du jardin**, et l'arbre de la connaissance du bien et du mal. Un fleuve sortait d'Eden pour arroser le jardin, et de là il se divisait en quatre bras. »

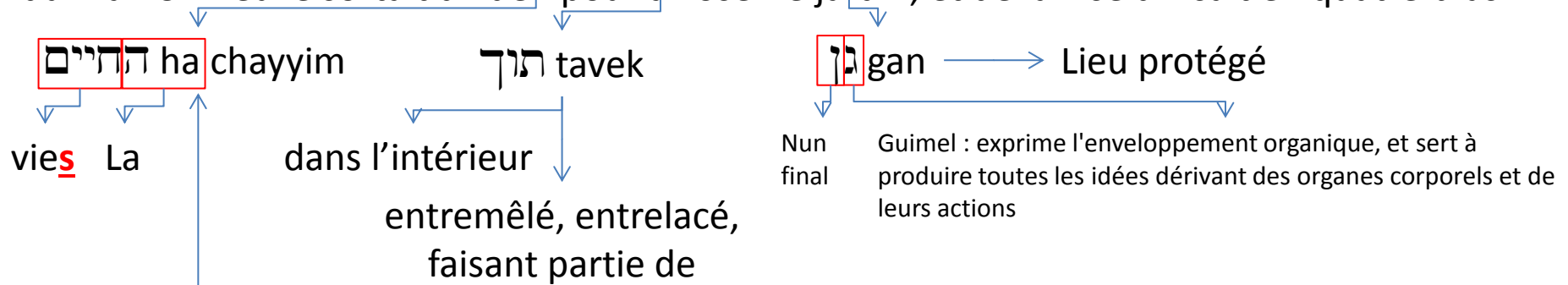

Pr 3 : 18

« Elle (la sagesse) est ~~un~~ arbre de **vie** pour ceux qui la saisissent, Et ceux qui la possèdent sont heureux. »

1 Co 1 : 22 à 24

« Les Juifs demandent des miracles et les Grecs cherchent la sagesse : nous, nous prêchons **Christ crucifié** ; [...] puissance de Dieu et **sagesse de Dieu** »

L'arbre de Vie, c'est Jésus-Christ

Jr 11 : 19

« J'étais comme un agneau familial qu'on mène à la boucherie, Et j'ignorais les mauvais desseins qu'ils méditaient contre moi : Détruisons **l'arbre** avec son **fruit** ! Retranchons-le de la terre des vivants, Et qu'on ne se souvienne plus de son nom ! »

**עֵץ** 'ets ←      ← **לֶחֶם** lechem → Pain

Mc 14 : 22 ←

« Pendant qu'ils mangeaient, Jésus prit du pain ; et, après avoir rendu grâce, il le rompit, et le leur donna, en disant : Prenez, ceci est mon corps. »

Alors que s'est-il passé ? —> Principes préliminaires

Discrétion de Dieu

Attributs fondamentaux de Satan

Dieu ne dévoile JAMAIS l'intimité de ses serviteurs ou de ses servantes !

Père du mensonge (Jn 8 : 44)  
Il est le maître dans l'art de l'illusion

Le plan de Dieu

Usurpateur Es 14 : 12

Le bonheur pour chaque être humain

« Te voilà tombé du ciel, **Astre brillant**, fils de l'aurore ! Tu es abattu à terre, Toi, le vainqueur des nations ! »

Jr 29 : 11

« Car je connais les projets que j'ai formés sur vous, dit l'Eternel, projets de paix et non de malheur, afin de vous donner un avenir et de l'espérance. »

הֵיֵלֵל heylel (hapax)

Traduit en latin par « **Lucifer** »

« le brillant » ou « Astre du matin »

Lien avec le fait qu'il puisse « se déguiser en ange de lumière » (2 Co 11 : 14)

Porteur de lumière

Correspond à une des missions de Jésus-Christ (Es 49 : 6 ; Ac 13 : 47)  
Durant les premiers siècles de notre ère, ce titre était utilisé pour désigner Jésus-Christ, le fils de Dieu.

Le bonheur pour l'homme, selon Dieu

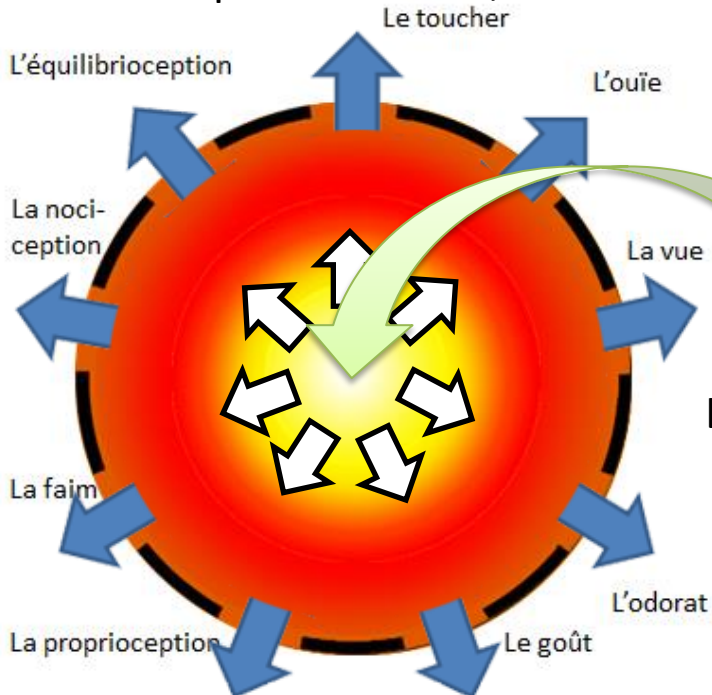

L'arbre de Vie, Jésus-Christ

Ainsi, par une traduction, Satan a réussi à s'approprier l'un des titres de Jésus-Christ et bien souvent il est dit de lui qu' « il est un ange de lumière » alors qu'il ne peut que « se déguiser en ange de lumière ».

Il y a une énorme différence entre « être » et « paraître » !

Or Satan est le père du mensonge (Jn 8 : 44), maître dans l'art de « paraître »

## Quelques informations

Le fruit mangé par Eve, puis par Adam, était concret → Un vrai fruit !

Dieu avait dit de ne pas manger de « l'arbre de la connaissance du bien et du mal »

Il existe encore aujourd'hui des arbres dangereux

Par exemple : → Le mancenillier → Le terme de "mancenillier" dérive de l'espagnol manzanilla ("Petite pomme") en raison de la forme de son fruit.

Le simple contact cutané avec les feuilles, le fruit ou la sève peut provoquer des dermatites bulleuses sévères, parfois purpuriques

Mordre le fruit entraîne des brûlures intenses, un gonflement des lèvres, la tuméfaction de la langue qui se couvre de cloques. Toute la muqueuse de la cavité buccale se détache ensuite par larges plaques. Les œdèmes pharyngés peuvent nécessiter une trachéotomie. L'intoxication s'accompagne d'une chute de la tension artérielle et d'un choc. Les conséquences peuvent être fatales.



## Quelques informations

Le fruit mangé par Eve, puis par Adam, était concret → Un vrai fruit !

Dieu avait dit de ne pas manger de « l'arbre de la connaissance du bien et du mal »

Il existe encore aujourd'hui des arbres dangereux

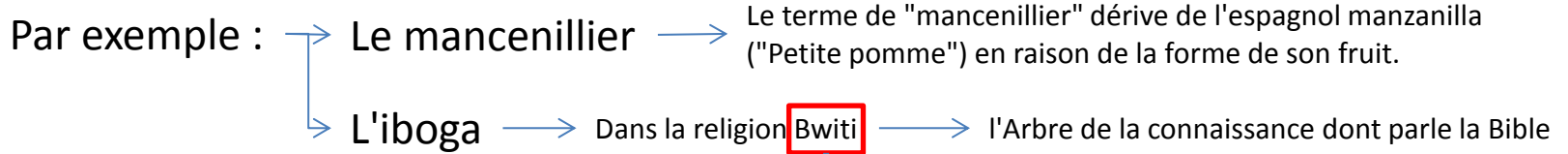

→ La manducation de toute partie de l'arbre entraîne une activation très complexe des neurotransmetteurs

En Psychologie  
Réaction émotive par laquelle le malade se libère, par des gestes ou des mots, de tendances refoulées dans le subconscient ou d'obsessions résultant d'un choc affectif ancien.

← **abréaction** ← un effet psychosocial

Durant 36 heures

"C'est comme faire dix ans de psychanalyse en trois jours« (Howard Lotsof)  
"L'iboga s'inscrit dans un tout, elle m'a ouvert la conscience, nettoyé l'esprit et le corps"

L'iboga permet de revivre l'expérience au jardin d'Eden

← → Et de recevoir la connaissance par l'ouverture aux esprits



## Quelques informations

Le fruit mangé par Eve, puis par Adam, était concret → Un vrai fruit !

Dieu avait dit de ne pas manger de « l'arbre de la connaissance du bien et du mal »

Il existe encore aujourd'hui des arbres dangereux

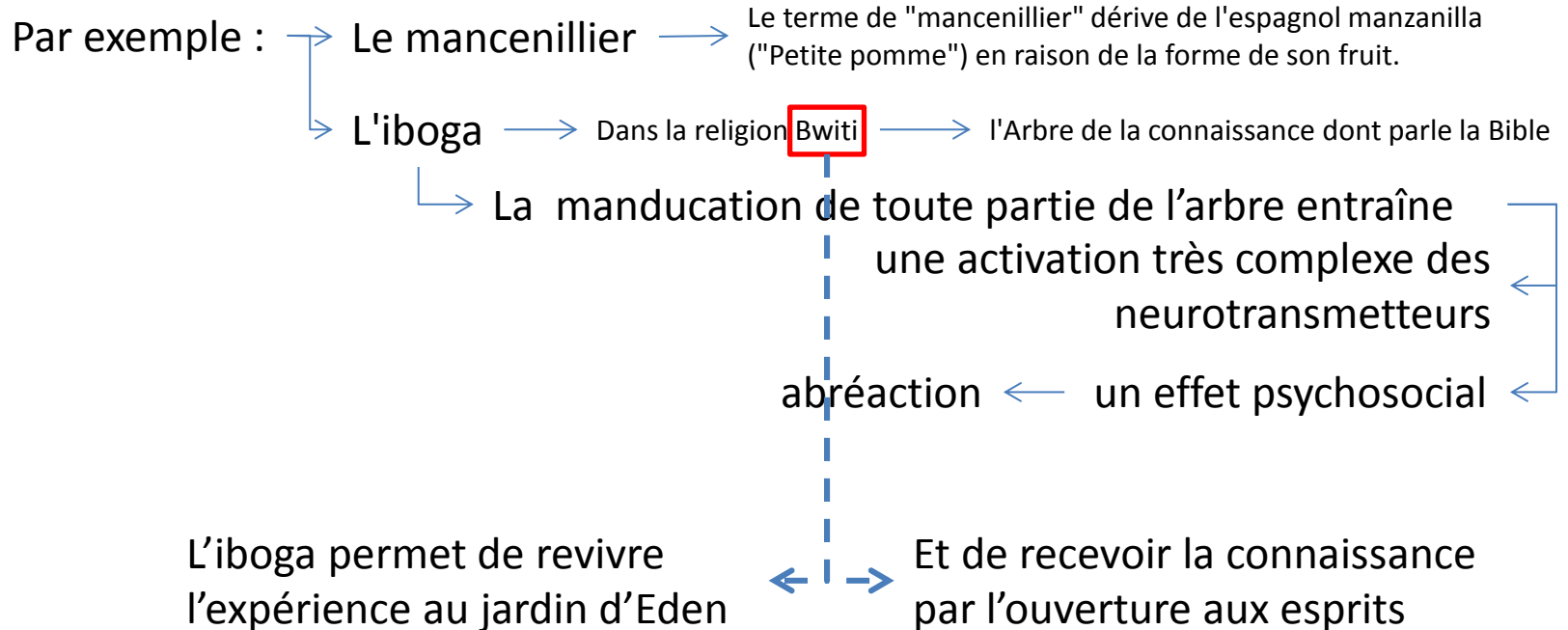

## Quelques informations

Le fruit mangé par Eve, puis par Adam, était concret → Un vrai fruit !

Dieu avait dit de ne pas manger de « l'arbre de la connaissance du bien et du mal »

Il existe encore aujourd'hui des arbres dangereux

Par exemple : → Le mancenillier → Le terme de "mancenillier" dérive de l'espagnol manzanilla ("Petite pomme") en raison de la forme de son fruit.

→ L'iboga → Dans la religion **Bwiti** → l'Arbre de la connaissance dont parle la Bible

L'iboga permet de revivre l'expérience au jardin d'Eden Et de recevoir la connaissance par l'ouverture aux esprits

→ La manducation de toute partie de l'arbre entraîne une activation très complexe des neurotransmetteurs

abréaction ← un effet psychosocial

Ce que les ethnologues ne disent pas

Les expériences mystiques des primitifs → = « retour aux origines, à une régression dans le temps mythique du "Paradis perdu" »

Deux types de transes mystiques

Pour les reconnaître ?

« Le degré de gratification sexuelle obtenu »

« incomplètes »  
« complètes »

→ Tend à être mimée ou forcée  
→ Accompagnée de manifestations « paranormales »

Personnes vierges

Personnes mariées mais frustrées  
Conjoint absent physiquement ou sexuellement

## Quelques informations

Le fruit mangé par Eve, puis par Adam, était concret → Un vrai fruit !

Dieu avait dit de ne pas manger de « l'arbre de la connaissance du bien et du mal »

Il existe encore aujourd'hui des arbres dangereux

Par exemple : → Le mancenillier → Le terme de "mancenillier" dérive de l'espagnol manzanilla ("Petite pomme") en raison de la forme de son fruit.

→ L'iboga → Dans la religion **Bwiti** → l'Arbre de la connaissance dont parle la Bible

L'iboga permet de revivre l'expérience au jardin d'Eden Et de recevoir la connaissance par l'ouverture aux esprits

→ La manducation de toute partie de l'arbre entraîne une activation très complexe des neurotransmetteurs

← abréaction ← un effet psychosocial

Ce que les ethnologues ne disent pas

Les expériences mystiques des primitifs → = « retour aux origines, à une régression dans le temps mythique du "Paradis perdu" »

Deux types de transes mystiques → « incomplètes » → Tend à être mimée ou forcée  
→ « complètes » → Accompagnée de manifestations « paranormales »

Pour les reconnaître ?  
« Le degré de gratification sexuelle obtenu »

Personnes vierges

Personnes mariées mais frustrées  
Conjoint absent physiquement ou sexuellement

← Marie devrait être vierge... mais son expérience avec le Saint-Esprit était vraie car il y eu un enfant

→ Le sacrificateur ne devait pas souiller son sous-vêtement en lin blanc  
→ Le sacrificateur ne devait pas avoir de relation sexuelle avec sa femme durant les 7 jours avant sa rencontre avec Dieu

**La relation avec Dieu N'EST PAS une expérience mystique**



# Donc que s'est-il passé dans le jardin d'Eden ?

Dieu est le père d'Adam et Eve

Il enseignait Adam et Eve

Pour arriver au bonheur individuel

Et à l'établissement du Royaume de Dieu sur Terre

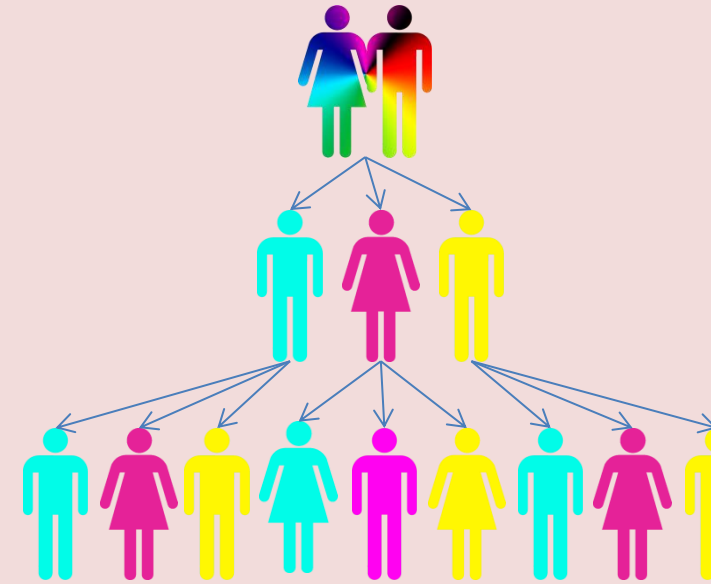
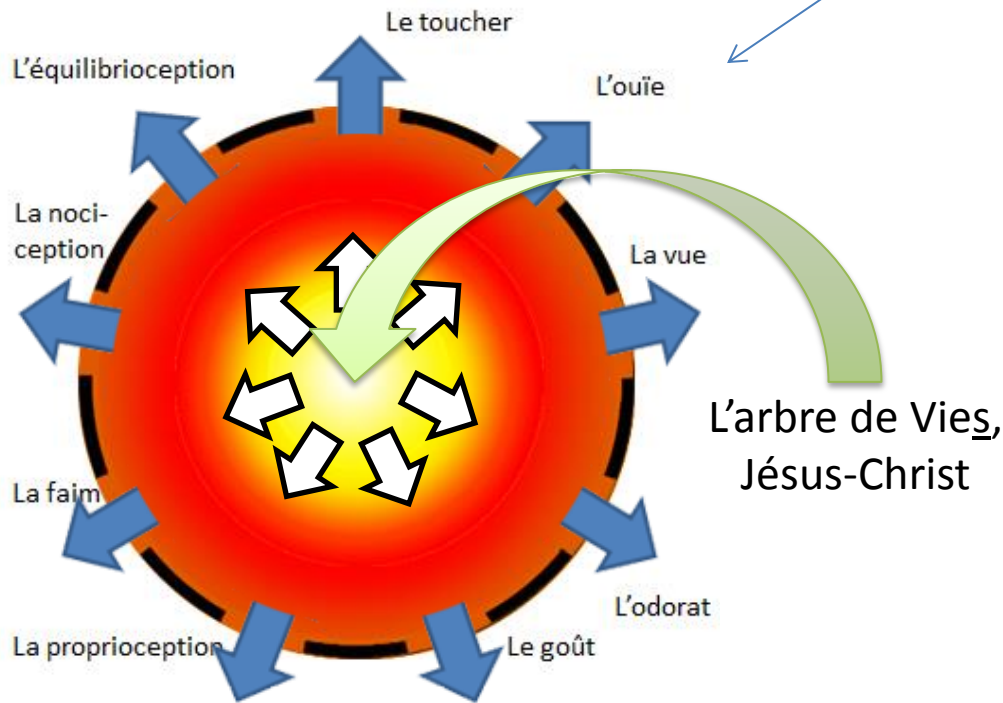

# Donc que s'est-il passé dans le jardin d'Eden ?

Dieu est le père d'Adam et Eve

Il enseignait Adam et Eve

Pour arriver au bonheur individuel

Satan s'est substitué au Père

Il « enseigna » Adam et Eve

Pour arriver à la jouissance individuelle

Raison pour laquelle Jésus a dit : Jn 8:44 « Vous êtes du Diable, votre père »

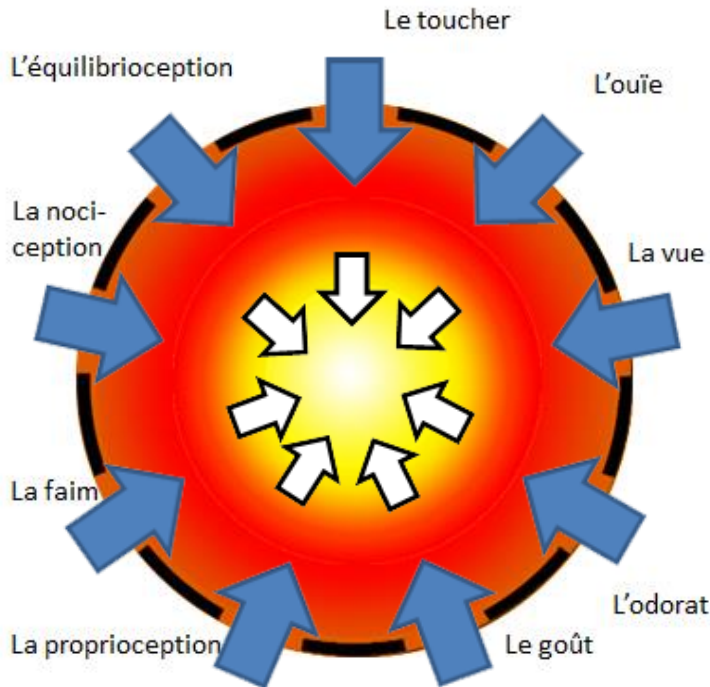

## Et à l'établissement du Royaume de Dieu sur Terre

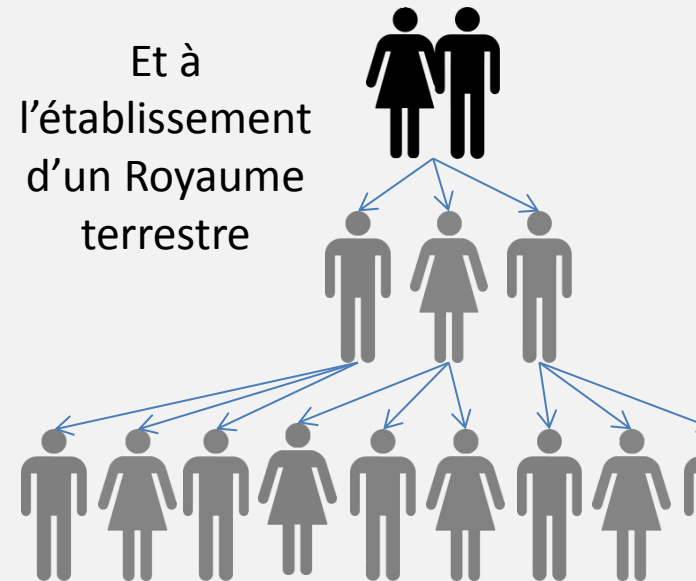
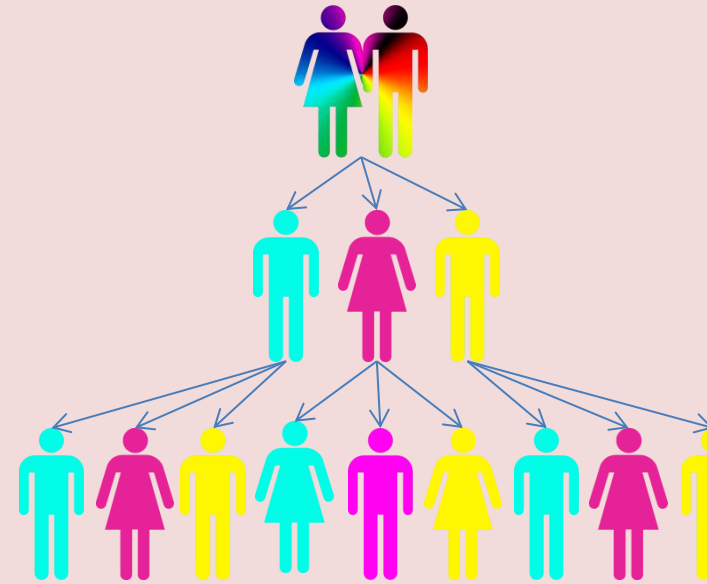

Bonus

Gn 6 : 2 et 4

« les fils de Dieu **virent** que les filles des hommes étaient belles, et ils en **prire**nt pour femmes parmi toutes celles qu'ils choisirent. [...] Les géants étaient sur la terre en ces temps-là, après que les fils de Dieu **furent venus vers** les filles des hommes, et qu'elles **leur eurent donné** des enfants : ce sont ces héros qui furent fameux dans l'antiquité. »

יָלַד yalad

Enfanter S'applique à ce qui survient dans les pensées et ce qu'elles produisent  
(Ps 7 : 15 ; Es 2 : 6)

Rapport à la sexualité

בֹּוֹא bow'

Venir à l'intérieur (jamais pour décrire un acte sexuel) Envahir Dévorer

Mais alors pourquoi le rapport à la sexualité ?

Si on vous félicite parce que vous faites un bon travail au bureau, vous ressentirez une agréable montée de dopamine, résultant en une sensation de bien-être.

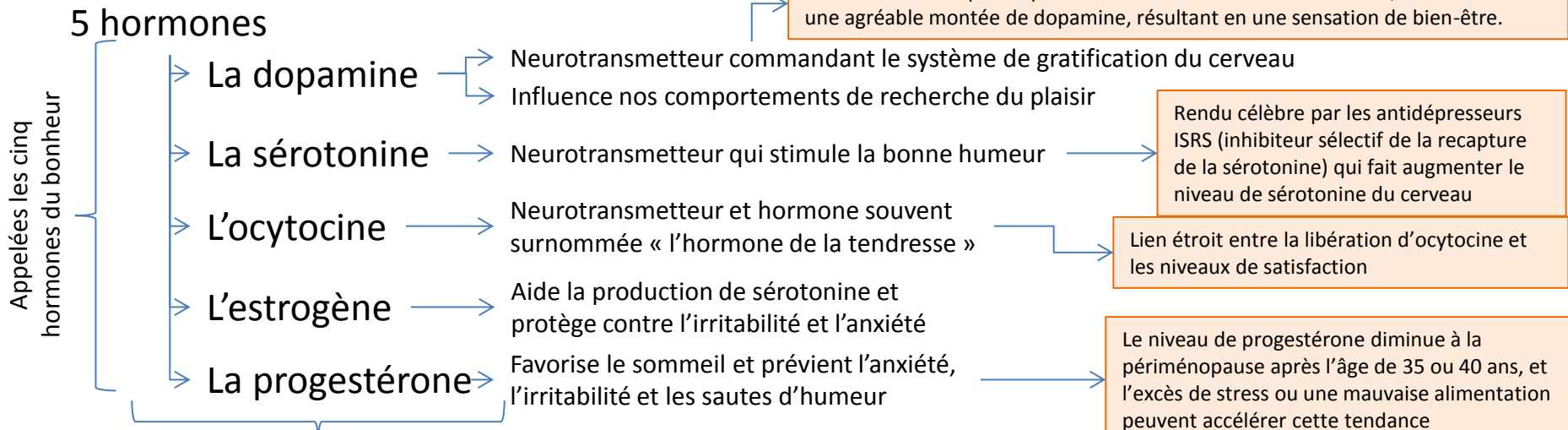

Les 5 hormones de l'amour et du rapport sexuel !



Les cinq hormones sur lesquelles agissent les puissances démoniques lors des extases complètes

## Jude 1 : 6 et 7

« qu'il a réservé pour le jugement du grand jour, enchaînés éternellement par les ténèbres, les anges qui n'ont pas gardé leur **dignité** mais qui ont abandonné leur propre **demeure** ; **que** Sodome et Gomorrhe et les villes voisines, **qui se livrèrent comme eux à l'impudicité et à des vices contre nature**, sont données en exemple, subissant la peine d'un feu éternel. »

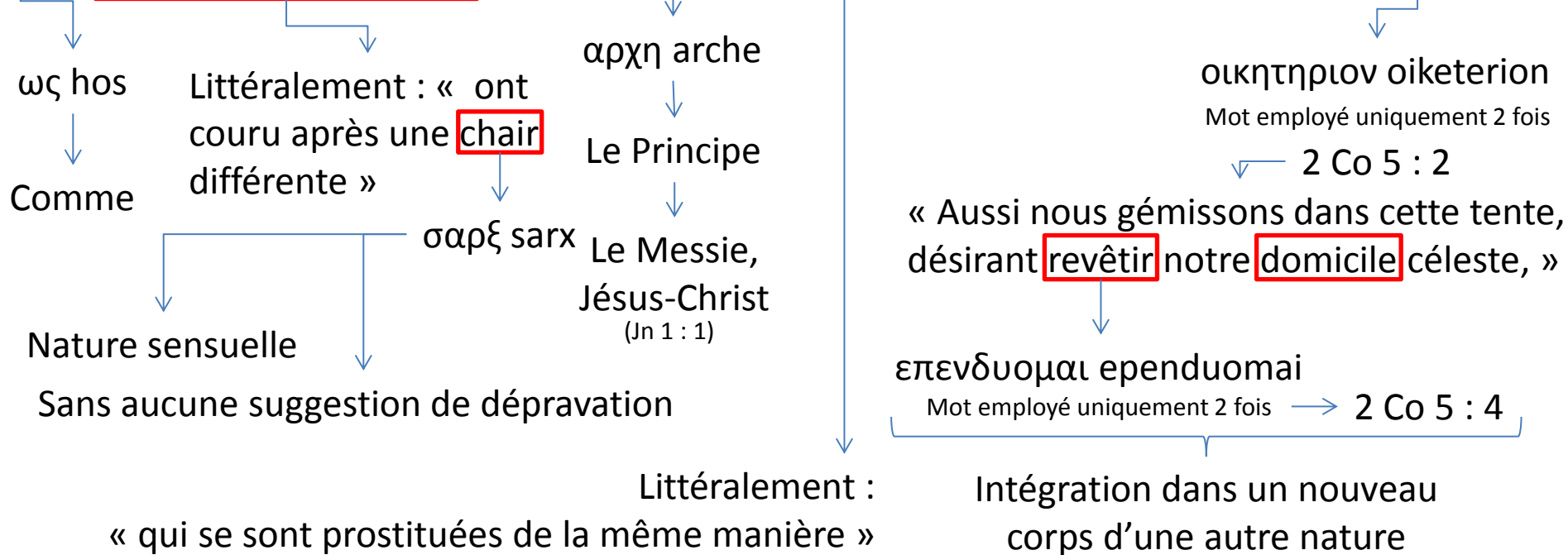

Ceux de Sodome et Gomorrhe agissaient comme les femmes de Gn 6

→ Ils savaient que les deux hommes venus chez Lot étaient des anges !